

ΤΟΜΟΣ  
VOLUME XXVII

ΔΕΛΤΙΟ  
ΤΗΣ  
ΕΛΛΗΝΙΚΗΣ ΓΕΩΛΟΓΙΚΗΣ ΕΤΑΙΡΙΑΣ  
BULLETIN OF THE GEOLOGICAL SOCIETY OF GREECE



ΑΘΗΝΑ  
ATHENS 1991

**ΦΟΥΝΤΟΥΛΗΣ, Ι., & ΛΕΚΚΑΣ Ε. (1991).** - Η παρουσία της Ιονίου ενότητας στο όρος Λάπιθας (Κεντροδυτική Πελοπόννησος). *1η Γενική Επιστημονική Συνεδρία 1991 της Ελλ. Γεωλ. Ετ., Μάιος 1991, Ξάνθη. Περίληψη στη Γεωενημέρωση, περ. Β., Τεύχος 12, Δελτ. Ελλ. Γεωλ. Ετ., XXVII, σ. 47-56.*

<i>Δελτίο Ελληνικής Γεωλογικής Εταιρείας</i>	<i>Τόμ.</i>	<i>σελ.</i>	<i>Αθήνα</i>
<i>Bulletin of the Geological Society of Greece</i>	<i>XXVII</i>	<i>47-56</i>	<i>1991</i>
	<i>Vol.</i>	<i>pag.</i>	<i>Athens</i>

## **Η ΠΑΡΟΥΣΙΑ ΤΗΣ ΙΟΝΙΟΥ ΕΝΟΤΗΤΑΣ ΣΤΟ ΟΡΟΣ ΛΑΠΙΘΑΣ (ΔΥΤ. ΠΕΛΟΠΟΝΝΗΣΟΣ)\***

**I. Φουντούλης & Ε. Λέκκας**

### **ABSTRACT**

In this paper a new occurrence of the Ionian geotectonic unit in the Lapithas mountain is described. It is the third and southern most occurrence of Ionian geotectonic unit in the Central-Western Peloponnessos and it consists of pelagic thinbedded limestones of Upper Cretaceous age, which are overlaid uncomformably by a clastic formation of flysch-molasse type, which is younger than Lower Oligocene.

### **ΠΕΡΙΛΗΨΗ**

Περιγράφεται εμφάνιση της Ιονίου ενότητας στις δυτικές παρυφές του όρους Λάπιθας, η οποία δεν ήταν μέχρι τώρα γνωστή. Η εν λόγω εμφάνιση αποτελεί την τρίτη και νοτιότερη εμφάνιση της Ιονίου ενότητας στην Πελοπόννησο και περιλαμβάνει πελαγικούς ασβεστόλιθους ηλικίας Ανωτέρου Κρητιδικού, που καλύπτονται ασύμφωνα από ένα κλαστικό σχηματισμό φλυσχομολασσικού τύπου, ηλικίας νεώτερης του Κατωτέρου Ολιγοκαίνου. Με βάση τα ανωτέρω δεδομένα γίνονται ορισμένες συγκρίσεις με τις υπόλοιπες εμφανίσεις της Ιονίου ενότητας στο χώρο της Δυτικής Πελοποννήσου.

### **ΕΙΣΑΓΩΓΗ**

Κατά τη διάρκεια γενικότερης γεωλογικής - νεοτεκτονικής μελέτης της Δυτικής Πελοποννήσου παρατηρήθηκαν στις δυτικές απολήξεις του όρους Λάπιθας και ειδικότερα πλησίον της λίμνης Καϊάφα ορισμένες εμφανίσεις ανθρακικών και κλαστικών σχηματισμών με ιδιαίτερα χαρακτηριστικά. Οι εμφανίσεις αυτές δεν ήταν δυνατό να ενταχθούν σε καμιά από τις ήδη βιβλιογραφικά γνωστές γεωτεκτονικές Αλπικές ενότητες που δομούν το συγκεκριμένο όρος με αποτέλεσμα να εντοπισθεί η έρευνα στις συγκεκριμένες θέσεις εμφάνισής τους, να γίνει συστηματική δειγματοληψία και λεπτομερής γεωλογική χαρτογράφηση για να διευκρινισθεί η ταυτότητά τους.

\* I. Foundoulis & E. Lekkas. - Presence of the Ionian Unit in Lapithas Mt., W. Peloponnese. University of Athens, Dept. of Geology, Panepistimioupolis, 157 84 Athens, Greece. Ανακοινώθηκε κατά την επιστημονική συνεδρία της Ξάνθης, την 9/5/1991.

Όπως είναι ήδη γνωστό, με βάση τα βιβλιογραφικά δεδομένα οι Αλπικές γεωτεκτονικές ενότητες οι οποίες λαμβάνουν μέρος στη γεωλογική δομή του όρους Λάπιθα είναι η ενότητα της Πίνδου και η ενότητα Γαβρόβου (Εικ. 1). Η ενότητα της Πίνδου εμφανίζεται στο ανατολικό ήμισυ του όρους, είναι επωθημένη πάνω στην ενότητα Γαβρόβου και περιλαμβάνει ανθρακικούς, κλαστικούς και πυριτικούς σχηματισμούς (STREIF, 1982). Η ενότητα Γαβρόβου εμφανίζεται κυρίως στο δυτικό ήμισυ του όρους και περιλαμβάνει ανθρακικούς και κλαστικούς σχηματισμούς. Ειδικότερα ο RENZ (1955) για το δυτικό Λάπιθα έχει περιγράψει νηριτικούς ασβεστόλιθους με ρουδιστές τους οποίους εντάσσει στη ζώνη της Τρίπολης, ενώ οι AUBOUIN & DERCOURT (1962) έχουν περιγράψει ασβεστόλιθους ηλικίας Παλαιοκαίνου - Ηωκαίνου που εξελίσσονται στο φλύσχη της ενότητας Τρίπολης. Ο FLEURY (1980) ενέταξε τους σχηματισμούς της ίδιας περιοχής στην ενότητα Γαβρόβου, συμπλήρωσε τη στρωματογραφική στήλη και παράλληλα ανέφερε ότι δεν υπάρχουν μεταβατικοί ορίζοντες μεταξύ των ανθρακικών και των κλασικών σχηματισμών. Τέλος για το δυτικό τμήμα τις ίδιες απόψεις δέχονται οι ΔΗΜΟΠΟΥΛΟΣ & ΜΟΥΝΤΡΑΚΗΣ (1989) και ο ΚΑΜΠΕΡΗΣ (1987), ο οποίος μάλιστα στην περιοχή Καϊάφα (δυτική απόληξη του Λάπιθα) στη θέση νέας εμφάνισης της Ιονίου αναφέρει ότι οι σχηματισμοί εντάσσονται στην ενότητα Γαβρόβου και είναι έντονα πτυχωμένοι.

Στη συνέχεια και αφού παρουσιαστούν με λεπτομέρεια τα νέα στοιχεία της λεπτομερούς γεωλογικής χαρτογράφησης καθώς επίσης και των εργαστηριακών δεδομένων, θα γίνει αναλυτική συζήτηση για την παλαιογεωγραφική θέση και τη γεωδυναμική - γεωτεκτονική σημασία των συγκεκριμένων εμφανίσεων.

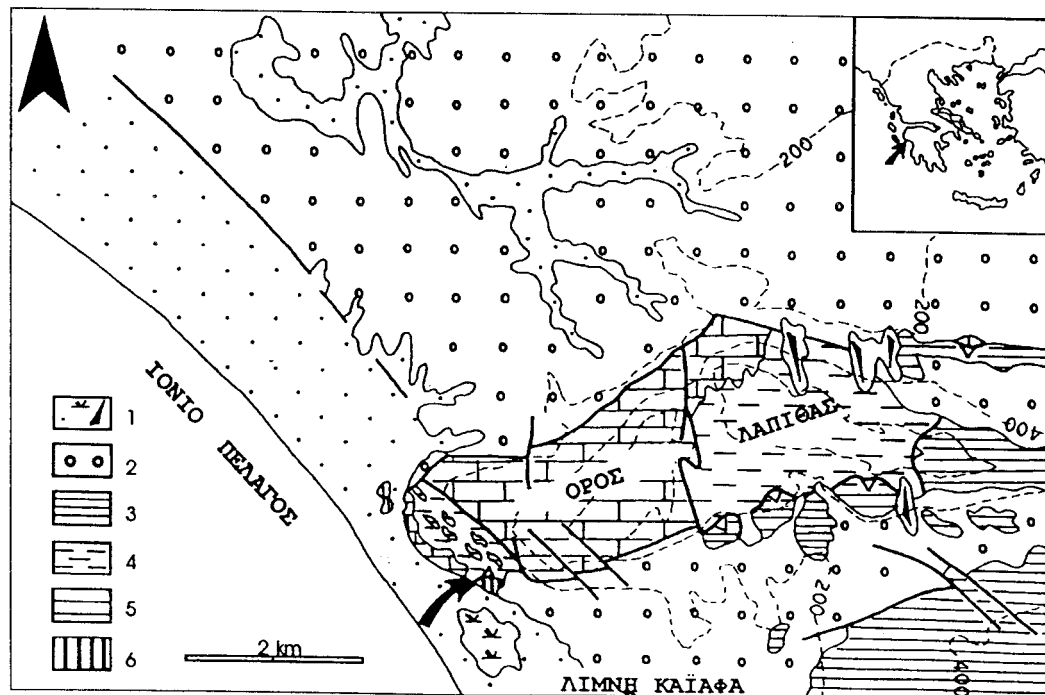

**Εικ. 1:** Γενικευμένος γεωλογικός χάρτης του όρους Λάπιθα και της ευρύτερης περιοχής, στον οποίο σημειώνεται η νέα θέση εμφάνισης της Ιονίου ενότητας (1. Αλλουβιακές-Ελλώδεις αποθέσεις, Κορήματα, 2. Σχηματισμοί Ανωτέρου Μειοκαίνου - Πλειστοκαίνου, 3. Σχηματισμοί Ενότητας Πίνδου, 4. Κλαστικοί σχηματισμοί Γαβρόβου, 5. Ανθρακικοί σχηματισμοί Γαβρόβου, 6. Ιόνια ενότητα).

## ΤΑ ΔΕΔΟΜΕΝΑ ΤΗΣ ΓΕΩΛΟΓΙΚΗΣ ΧΑΡΤΟΓΡΑΦΗΣΗΣ

Στη δυτική απόληξη του όρους Λάπιθα κοντά στις πηγές Καϊάφα και της ομώνυμης λίμνης, έγινε λεπτομερής γεωλογική χαρτογράφηση σε κλίμακα 1:5.000, των σχηματισμών που εμφανίζονται στην περιοχή. Πιο αναλυτικά η περιοχή δομείται από τους ακόλουθους γεωλογικούς σχηματισμούς, οι οποίοι παρουσιάζονται στον υπό σμίκρυνση χάρτη της Εικ. 2:

α. *Αλλούβια, Ελλώδεις αποθέσεις και Πλευρικά Κορήματα*. Τα αλλούβια και οι ελλώδεις αποθέσεις εμφανίζονται στο επίπεδο πεδινό νοτιοδυτικό τμήμα της περιοχής χαρτογράφησης. Καλύπτουν ασύμφωνα τους παλαιότερους σχηματισμούς και το μέγιστο πάχος τους εκτιμάται ότι υπερβαίνει τα 20 μέτρα. Τα πλευρικά κορήματα αποτελούνται κυρίως από λατύπες ανθρακικών πετρωμάτων, αναπτύσσονται κυρίως σε ορισμένα σημεία επικλινών περιοχών του αναγλύφου, έχουν περιορισμένο πάχος και πλάτος εμφάνισης και καλύπτουν ασύμφωνα τους παλαιότερους σχηματισμούς.

β. *Σχηματισμός Κροκαλοπαγών Ξηροχωρίου*. Πρόκειται για πολύμεικτα κροκαλοπαγή με λίγες ενδιαστρώσεις λεπτομερέστερων κλασμάτων κατά θέσεις. Τα κροκαλοπαγή είναι ελαφρώς συγκολλημένα, περιβάλλονται από αργιλικά - αμώδη υλικά και προέρχονται κυρίως από τα πετρώματα της ενότητας Πίνδου. Εμφανίζονται προς τη νότια πλευρά του Λάπιθα, έχουν πάχος 200 τουλάχιστον μέτρα, καλύπτουν ασύμφωνα (Εικ. 3) τους παλαιότερους σχηματισμούς που περιγράφονται στη συνέχεια. Τα κατώτερα τμήματά τους θεωρούνται

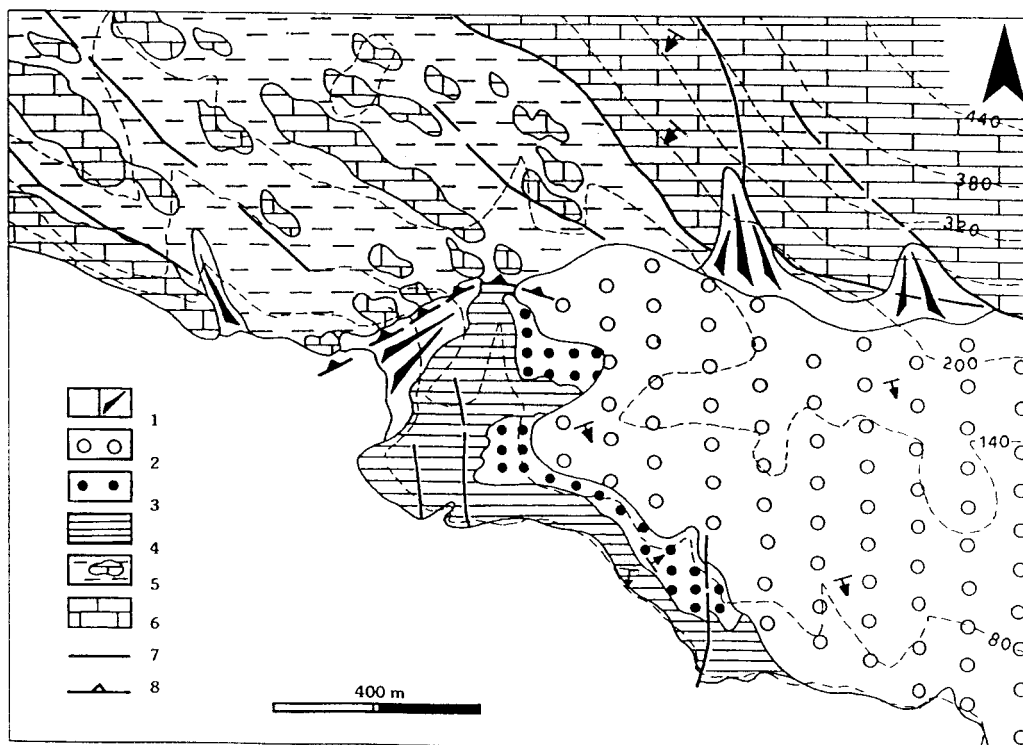

**Εικ. 2:** Γεωλογικός χάρτης της περιοχής εμφάνισης της Ιονίου ενότητας. (1. Αλλουβιακές - Ελλώδεις αποθέσεις, Κορήματα, 2. Σχηματισμός Κροκαλοπαγών Ξηροχωρίου, 3. Κλαστικός Σχηματισμός Καϊάφα, 4. Σχηματισμός Ασβεστολίθων Καϊάφα, 5. Φλύσχης Γαβρόβου, 6. Ασβεστόλιθοι Γαβρόβου, 7. Ρήγμα, 8. Τεκτονική επαφή).

ομόλογα των κροκαλοπαγών του Ανωτέρου Μειοκαίνου που έχουν περιγράψει οι ΚΑΜΠΕΡΗΣ (1987), ΛΕΚΚΑΣ κ.ά. (1992).

- γ. **Κλαστικός Σχηματισμός Καϊάφα.** Αποτελείται από εναλλαγές πρασινολαδί έως χακί συνεκτικών αδρόκοκκων ψαμμιτών και πηλιτών μέγιστου ορατού πάχους 10 μέτρων. Η επαφή του σχηματισμού αυτού με τον υποκείμενο σχηματισμό Ασβεστολίθων Καϊάφα είναι ορατή μόνο σε δύο θέσεις εξαιτίας της έντονης φυτοκάλυψης. Στις θέσεις αυτές ο Κλαστικός σχηματισμός Καϊάφα καλύπτει ασύμφωνα ένα καλά διαμορφωμένο παλαιοαναγλύφο των προαναφερθέντων ασβεστολίθων, στην επιφάνεια των οποίων παρατηρούνται ασβεστολιθικά μονόμεικτα λατυποπαγή (Εικ. 5). Οι λατύπες προέρχονται από τους ασβεστόλιθους, έχουν μέγεθος ως 15 εκατοστά και περιέχουν θραύσματα ρουδιστών. Σε πολλές θέσεις μαζί με τα λατυποπαγή επί της επιφάνειας του παλαιοαναγλύφου παρατηρήθηκαν και καλά αναπτυγμένες αποικίες κοραλλίων (Εικ. 5), από τα οποία προσδιορίστηκαν τα ακόλουθα:

*Favia subdenticulata* (CATULLO)

*Goniopora nummulitica* (REUSS)

*Tarbellastraea ovalis* (von GUMBEL)

Ρουπελίου (Κατώτερο Ολιγόκαινο) ηλικίας.

- δ. **Σχηματισμός Ασβεστολίθων Καϊάφα.** Πρόκειται για λευκούς, μπέζ λεπτοστρωματώδεις και σπανιότερα μεσοστρωματώδεις ασβεστόλιθους κατά θέσεις μικρολατυποπαγείς με ορισμένες ενδιαστρώσεις πυριπιολίθων. Το ορατό τους πάχος είναι 50 περίπου μέτρα και η γενική τους κλίση είναι 10°-30° προς νότο. Σε ορισμένα σημεία κατά μήκος της εμφάνισης παρατηρήθηκαν πτυχές ισοκλινείς με γενική διεύθυνση αξόνων Α-Δ (Εικ. 4).

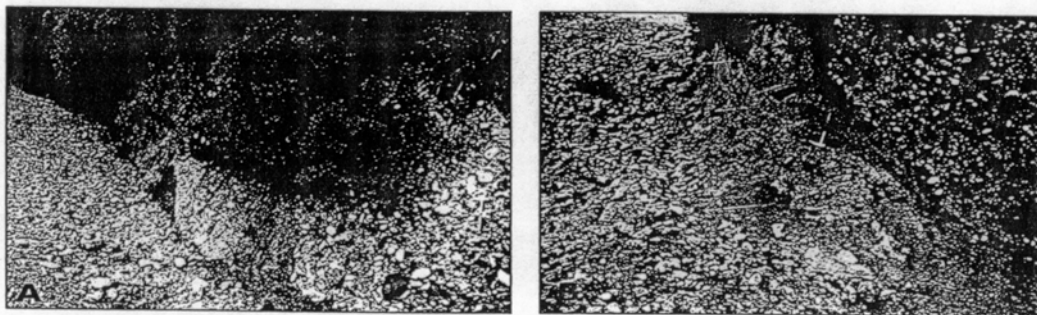

**Εικ. 3:** Εμφάνιση του σχηματισμού Κροκαλοπαγών Ξηροχωρίου (Α) και ασύμφωνη τοποθέτηση του ίδιου σχηματισμού πάνω στον Κλαστικό σχηματισμό Καϊάφα με ταυτόχρονη παρουσία παλαιοεδάφους (Β).

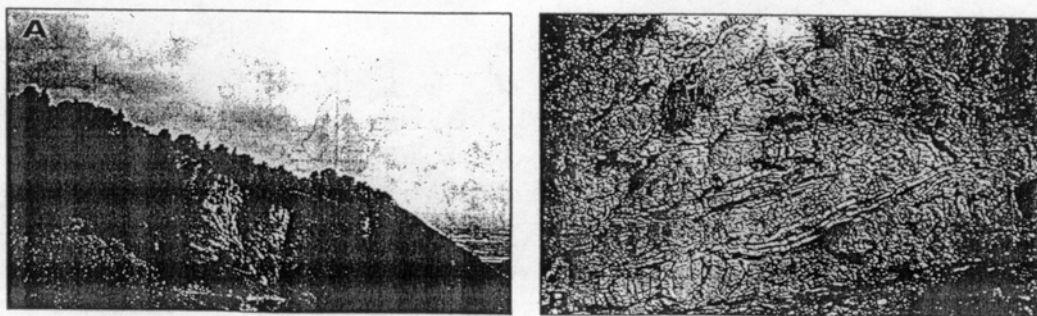

**Εικ. 4:** Άποψη της εμφάνισης του σχηματισμού Ασβεστολίθων Καϊάφα της Ιόνιας ενότητας (Α) και ισοκλινής πτύκωση των στρωμάτων του ίδιου σχηματισμού (Β).

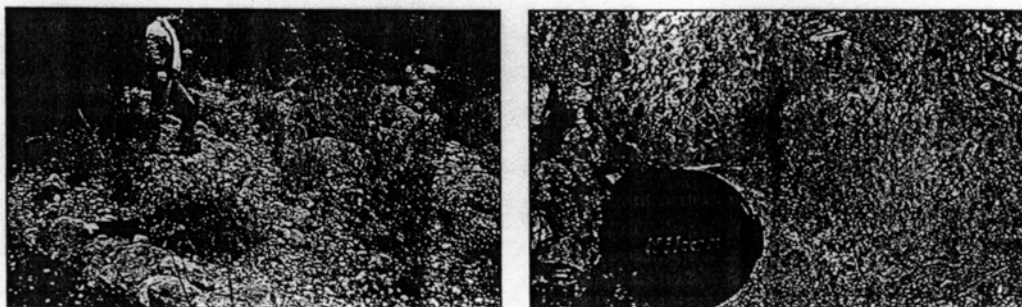

**Εικ. 5:** Μονόμεικτα κροκαλοπαγή της βάσης του Κλαστικού σχηματισμού Καϊάφα (Α) και αποικίες κοραλλίων πάνω στο παλαισανάγλυφο του υποκείμενου σχηματισμού Ασβεστολίθων Καϊάφα (Β).

Σε λεπτές τομές δειγμάτων από τα ανώτερα στρώματα των ασβεστολίθων, οι οποίοι γενικά χαρακτηρίζονται ως ενδομικρές, αναγνωρίστηκαν τα ακόλουθα απολιθώματα:

*Gansserina gansseri* (BOLLI)

*Globotruncanita conica* (WHITE)

*Globotruncanita stuartiformis* (DALBIEZ)

*Heterohelix* sp.

*Hedbergella* sp.

*Siderolites calcitrapoides* (LMK)

τα οποία δίδουν ηλικία Μέσο - Ανώτερο Μαιστρίχτιο.

Οι ασβεστόλιθοι κατά θέσεις είναι μικρολατυποπαγείς με λατύπες πελαγικών και νηριτικών ασβεστολίθων καθώς επίσης και θραύσματα ρουδιστών. Εμφανίζονται κατά μήκος των απότομων κρημνών της δυτικής απόληξης του όρους Λάπιθα και ανατολικά της λίμνης του Καϊάφα.

- ε. *Φλύσχης Ενότητας Γαβρόβου*. Πρόκειται για άριθμες εναλλαγές ανοικτόχρωμων φαμμιτικών και πηλιτικών στρωμάτων πάχους ως 30 εκατοστών. Το κύριο χαρακτηριστικό του σχηματισμού είναι η παρουσία ολισθολίθων - ρηξιτεμακών από μαύρους βιτουμενιούχους ασβεστόλιθους με νουμουλίτες (Εικ. 6). Η φάση των ασβεστολίθων αυτών είναι η ίδια με τη φάση των ασβεστολίθων που περιγράφονται στη συνέχεια. Εμφανίζεται προς το βορειοδυτικό τμήμα της περιοχής της χαρτογράφησης και το πάχος του υπερβαίνει τα 300 μέτρα τουλάχιστον. Η επαφή του φλύσχης και των υποκείμενων ασβεστολίθων της ενότητας Γαβρόβου με το σχηματισμό Ασβεστολίθων Καϊάφα είναι τεκτονική (Εικ. 7) γεγονός που συμπεραίνεται από την απότομη διακοπή των εμφανίσεων των σχηματισμών κατά μήκος της και τονίζεται από την επίσης έντονη λιθοφασική και χρωματική αντίθεση των εκατέρωθεν σχηματισμών.
- στ. *Ασβεστόλιθοι Ενότητας Γαβρόβου*. Πρόκειται για μαύρους άστρωτους βιτουμενιούχους ασβεστόλιθους με ευμεγέθεις Νουμουλίτες, οι οποίοι καταλαμβάνουν το βορειοανατολικό τμήμα της περιοχής μελέτης και μεγάλο τμήμα του όρους Λάπιθα. Η ηλικία τους είναι Παλαιόκαινο - Ανώτερο Ηώκαινο και το ορατό πάχος τους υπερβαίνει τα 400 μέτρα. Η επαφή τους με το φλύσχη της ίδιας ενότητας μέσα στα όρια της περιοχής μελέτης είναι απότομη χωρίς παρουσία μεταβατικών οριζόντων, αλλά με παρουσία οριζόντων συμπίκνωσης πάνω σε μία παλαιοεπιφάνεια, η οποία πιθανότατα αντιστοιχεί σε ένα παλαιρήγμα (Εικ. 8).

τα άνω κανονική μετάβαση των προηγούμενων σχηματισμών.

Η δεύτερη κατά σειρά –από βορρά προς νότο– εμφάνιση της Ιονίου ενότητας στην Πελοπόννησο απαντά στο χωριό Κάστρο Κυλλήνης. Στην περιοχή αυτή ο ΧΡΙΣΤΟΔΟΥΛΟΥ (1969) διεπίστωσε εκτός των άλλων λευκούς λεπτοστρωματώδεις ως μεσοστρωματώδεις ασβεστόλιθους ηλικίας Ανωτέρου Κρητιδικού με την ίδια ακριβώς πανίδα που προσδιορίστηκε στην εμφάνιση της περιοχής Καϊάφα.

Πέραν των ανωτέρω εμφανίσεων διαπιστώθηκαν αντίστοιχες παρουσίες της Ιόνιας ενότητας κατά την εκτέλεση γεωτρήσεων προς αναζήτηση πετρελαίου. Συγκεκριμένα μία εκ των εν λόγω γεωτρήσεων, οι οποίες ανίχνευσαν κυρίως Τριαδικούς εβαπορίτες της Ιόνιας ενότητας, διέτρησε στην περιοχή του Κατακώλου και σε βάθος 2880μ. λεπτοστρωματώδεις λευκούς ασβεστόλιθους Ανωτέρου Κρητιδικού με αντίστοιχη πανίδα με αυτή των εμφανίσεων στην περιοχή Καϊάφα. Πρόσθετα πάνω από τους ασβεστόλιθους πιστοποιήθηκε κλαστικός σχηματισμός φλυσικού τύπου πάχους 650μ. ηλικίας Ολιγοκαίνου (ΚΑΜΠΕΡΗΣ, 1987).

Συμπερασματικά λοιπόν αναφέρεται ότι η συγκεκριμένη εμφάνιση στην περιοχή Καϊάφα αντιστοιχίζεται πλήρως με τις υπόλοιπες εμφανίσεις της Ιονίου ενότητας στην Πελοπόννησο με αποτέλεσμα να επιβεβαιώνεται η πλήρης ένταξή τους.

Σε ό,τι αφορά τον κλασικό σχηματισμό Καϊάφα έχει ηλικία όχι παλαιότερη του Ολιγοκαίνου και όχι νεώτερη του Ανωτέρου Μειοκαίνου αφού στη βάση του σχηματισμού παρατηρούνται μονόμεικτα λατυποπαγή ηλικίας Κατώτερου Ολιγοκαίνου και καλύπτεται από πολύμεικτα

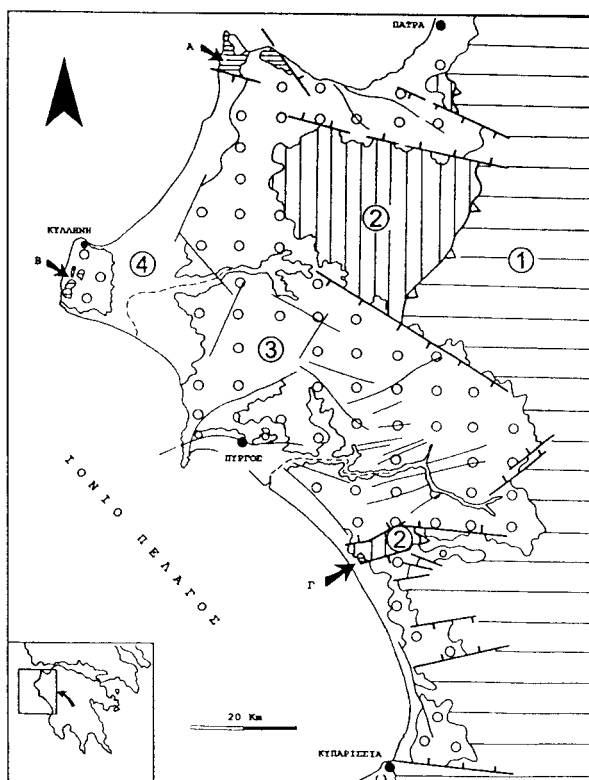

**Εικ. 10:** Γενικευμένος γεωλογικός χάρτης της ΒΔ Πελοποννήσου στον οποίο σημειώνονται οι μέχρι σήμερα γνωστές εμφανίσεις (Α, Β) και η νέα εμφάνιση (Γ) της Ιονίου ενότητας. (1. Ενότητα Πίνδου, 2. Ενότητα Γαβρόβου, 3. Σχηματισμοί Μειοκαίνου - Πλειστοκαίνου, 4. Αλλούβια).

τα άνω κανονική μετάβαση των προηγούμενων σχηματισμών.

Η δεύτερη κατά σειρά –από βορρά προς νότο– εμφάνιση της Ιονίου ενότητας στην Πελοπόννησο απαντά στο χωριό Κάστρο Κυλλήνης. Στην περιοχή αυτή ο ΧΡΙΣΤΟΔΟΥΛΟΥ (1969) διεπίστωσε εκτός των άλλων λευκούς λεπτοστρωματώδεις ως μεσοστρωματώδεις ασβεστόλιθους ηλικίας Ανωτέρου Κρητιδικού με την ίδια ακριβώς πανίδα που προσδιορίστηκε στην εμφάνιση της περιοχής Καϊάφα.

Πέραν των ανωτέρω εμφανίσεων διαπιστώθηκαν αντίστοιχες παρουσίες της Ιόνιας ενότητας κατά την εκτέλεση γεωτρήσεων προς αναζήτηση πετρελαίου. Συγκεκριμένα μία εκ των εν λόγω γεωτρήσεων, οι οποίες ανίχνευσαν κυρίως Τριαδικούς εβαπορίτες της Ιόνιας ενότητας, διέτρησε στην περιοχή του Κατακώλου και σε βάθος 2880μ. λεπτοστρωματώδεις λευκούς ασβεστόλιθους Ανωτέρου Κρητιδικού με αντίστοιχη πανίδα με αυτή των εμφανίσεων στην περιοχή Καϊάφα. Πρόσθετα πάνω από τους ασβεστόλιθους πιστοποιήθηκε κλασικός σχηματισμός φλυσικού τύπου πάχους 650μ. ηλικίας Ολιγοκαίνου (ΚΑΜΠΕΡΗΣ, 1987).

Συμπερασματικά λοιπόν αναφέρεται ότι η συγκεκριμένη εμφάνιση στην περιοχή Καϊάφα αντιστοικίζεται πλήρως με τις υπόλοιπες εμφανίσεις της Ιονίου ενότητας στην Πελοπόννησο με αποτέλεσμα να επιβεβαιώνεται η πλήρης ένταξή τους.

Σε ό,τι αφορά τον κλασικό σχηματισμό Καϊάφα έχει ηλικία όχι παλαιότερη του Ολιγοκαίνου και όχι νεώτερη του Ανωτέρου Μειοκαίνου αφού στη βάση του σχηματισμού παρατηρούνται μονόμεικτα λατυποπαγή ηλικίας Κατωτέρου Ολιγοκαίνου και καλύπτεται από πολύμεικτα

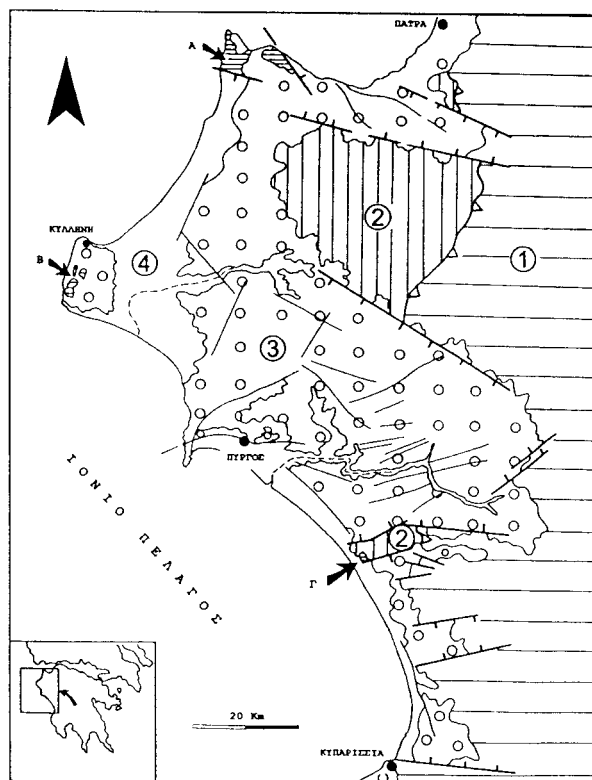

**Εικ. 10:** Γενικευμένος γεωλογικός χάρτης της ΒΔ Πελοποννήσου στον οποίο σημειώνονται οι μέχρι σήμερα γνωστές εμφανίσεις (Α, Β) και η νέα εμφάνιση (Γ) της Ιονίου ενότητας. (1. Ενότητα Πίνδου, 2. Ενότητα Γαβρόβου, 3. Σχηματισμοί Μειοκαίνου - Πλειστοκαίνου, 4. Αλλούβια).



κροκαλοπαγή του Ανωτέρω Μειοκαίνου. Η ασύμφωνη τοποθέτησή του πάνω στο σχηματισμό Ασβεστολίθων Καϊάφα, η ηλικία του και η λιθοοφική του εικόνα δείχνουν ότι κατά πάσα πιθανότητα πρόκειται για σχηματισμό αντίστοιχο με τα ανώτερα τμήματα της φλυσχομόλασσας που εμφανίζεται στο σύγκλινο Ηπείρου - Ακαρνανίας (I.G.S.R. & I.F.P., 1966), όπου τοπικά εμφανίζεται ασύμφωνη ακόμα και σε σχηματισμούς Λιασίου ηλικίας (I.G.S.R. & I.F.P., 1966, RICHTER, D., 1978, ΠΑΠΑΝΙΚΟΛΑΟΥ, 1986). Όπως είναι γνωστό βορειότερα στη Στερεά Ελλάδα, ο διαχωρισμός φλύσχη μόλασσας δεν είναι δυνατός και εύκολος στη μεγαλύτερη έκταση εμφάνισής του, εξαιτίας της απουσίας:

- α. Μεγάλης ορατής ασυμφωνίας μεταξύ των δύο σχηματισμών και της παρουσίας πάρα πολλών μικρότερων σε διαφορά στρωματογραφικά ύψη.
- β. Έντονης διαφοροποίησης της λιθοοφικής εικόνας εξαιτίας των συνεχών εναλλαγών ψαμμικών πηλινών και κροκαλοπαγών.
- γ. Έντονης διαφοροποίησής της στο βαθμό της τεκτονικής παραμόρφωσης, των κορυφαίων στρωμάτων του φλύσχη και της υπερκείμενης μόλασσας.

Συμπερασματικά αναφέρεται ότι η παρουσία και τα χαρακτηριστικά της Ιονίου ενότητας αφενός και τα ιδιαίτερα χαρακτηριστικά της ενότητας Γαβρόβου στο όρος Λάπιθας αφετέρου, μας επιτρέπουν να προβούμε σε ορισμένες γενικότερες παρατηρήσεις σε σχέση με τη γενικότερη γεωτεκτονική - γεωδυναμική εξέλιξη της ευρύτερης περιοχής της Δυτικής Πελοποννήσου, οι οποίες είναι οι ακόλουθες:

- α. Η ασύμφωνη τοποθέτηση του Κλαστικού σχηματισμού Καϊάφα πάνω στο σχηματισμό Ασβεστολίθων Καϊάφα είναι η μόνη που παρατηρείται άμεσα σε όλο τον παλαιογεωγραφικό χώρο της Ιονίου μεταξύ των συγκεκριμένων σχηματισμών. Αντίστοιχη πληροφορία προέρχεται και από τη γεώτρηση ανοικτά του Κατακόλου (ΚΑΜΠΕΡΗΣ, 1987), αλλά ήταν μέχρι τώρα ανεπιβεβαίωτη στην ορατή παρατήρηση. Το γεγονός αυτό μας υποδεικνύει έντονες τεκτονικές διεργασίες στο χώρο της Ιονίου κατά το διάστημα Παλαιοκαίνου - Ολιγοκαίνου. Αντίστοιχες διαδικασίες στον ίδιο παλαιογεωγραφικό χώρο ήταν γνωστές για το χρονικό διάστημα του Λιασίου, στο οποίο παρατηρείται αλλαγή του παλαιογεωγραφικού χώρου από μία νηριτική πλατφόρμα (ασβεστόλιθοι Παντοκράτορα) σε ένα χώρο με πελαγική ιζηματογένεση (ασβεστόλιθοι Βίγλας).
- β. Πρόκειται από τις πολύ σπάνιες θέσεις στη Δυτική Ελλάδα, στην οποία βλέπουμε την τεκτονική επαφή της Ιονίου ενότητας και της ενότητας Γαβρόβου. Αναφέρεται πληροφοριακά ότι στη μεν Στερεά Ελλάδα η επαφή των ανωτέρω ενοτήτων καλύπτεται από τα νεώτερα ιζήματα των φλυσχομολασσικών σχηματισμών και των μεταλλικών αποθέσεων, στη δε Πελοπόννησο από μεταλλικούς σχηματισμούς. Ουσιαστικά είναι η ανατολικότερη εμφάνιση της Ιονίου ενότητας στην Πελοπόννησο και αντιστοιχεί κατά πάσα πιθανότητα στην εσωτερική πλευρά του παλαιογεωγραφικού χώρου της και πολύ κοντά στον παλαιογεωγραφικό χώρο της ενότητας Γαβρόβου.
- γ. Οι έντονες τεκτονικές διεργασίες και γεωδυναμικά φαινόμενα δεν εντοπίζονται αυστηρά στον παλαιογεωγραφικό χώρο της Ιονίου ενότητας το χρονικό διάστημα Παλαιοκαίνου - Ολιγοκαίνου, αλλά και στον παρακείμενο εσωτερικότερο παλαιογεωγραφικό χώρο της ενότητας Γαβρόβου. Τα έντονα φαινόμενα συνιζηματογενούς τεκτονισμού, ο έντονος πολυτεμαχισμός και ταφροποίηση με μεγάλα τεμάχια ολισθολίθων στη φλυσχική λεκάνη κυρίως κατά το Ηώκαινο - Ολιγόκαινο επιβεβαιώνουν τη γεινίαση του παλαιογεωγραφικού χώρου των δύο ενοτήτων αφενός και τις γενικότερες έντονες γεωδυναμικές διεργασίες αφετέρου. Πρόσθετα η ταφροποίηση του χώρου της ενότητας Γαβρόβου και χέρσωση της

Ιονίου ενόπτιας κατά το ίδιο χρονικό διάστημα είναι δυνατόν να συνδεθούν και με φαινόμενα διαπείρισμού των εβαποριτών.

Τέλος πέραν των προαναφερθέντων διαπιστώσεων θα πρέπει να τονισθεί ότι η συγκεκριμένη εμφάνιση συμβάλλει στο πρόβλημα της οριοθέτησης των δύο ενοτήτων Ιονίου και Γαβρόβου, το οποίο είναι τεράστιας σημασίας για την έρευνα πετρελαίων δεδομένου ότι ο χώρος της Ιονίου και ειδικότερα οι εβαπορικοί δόμοι φιλοξενούν πιθανά αποθέματα υδρογονανθράκων.

## **ΕΥΧΑΡΙΣΤΙΕΣ**

Ευχαριστούμε θερμά την κ. Α. ΔΙΑΚΑΝΤΩΝΗ-ΜΑΡΚΟΠΟΥΛΟΥ και την κ. Ρ. ΜΙΡΚΟΥ για τους παλαιοντολογικούς προσδιορισμούς.

## **ΒΙΒΛΙΟΓΡΑΦΙΑ**

- AUBOUIN, J. & DER COURT, J., 1962. Zone preapulienne zone Ionienne et zone du Gavrovo en Peloponnese occidentale. *Bul. Soc. Geol. France* (7)3: 785-794; GRSS6F, 190.
- ΔΗΜΟΠΟΥΛΟΣ Γ. & ΜΟΥΝΤΡΑΚΗΣ Δ., 1989. Υδρογεωλογική και υδροχημική συμπεριφορά των θερμών πηγών Καϊάφα (Δ. Πελοπόννησος). 4ο Γεωλ. Επιστ. Συνέδριο της Ελλην. Γεωλ. Εταιρ., Τομ. XXIII, Τεύχ. 3, 49-60, Αθήνα.
- FLEURY, J.J., 1980. Les zones de Gavrovo-Tripolitza et du Pinde-Olonos (Grece continentale et Peloponnese du Nord). Evolution d' une plateforme et d' un bassin dans le cadre Alpin. *Publ. Soc. Geol. Nord*, 4.
- I.G.S.R. & I.F.P., 1966. Etude geologique de l' Epire. *Technip.*, 306p.
- ΚΑΜΠΕΡΗΣ, Ε., 1987. Γεωλογική και πετρωτογεωλογική μελέτη ΒΔ Πελοποννήσου, διατριβή επί διδακτορία, Ε.Μ.Π., Τμήμα Μηχ. Μεταλλείων - Μεταλλουργών, Τομέας Γεωλογικών Επιστημών, Αθήνα 1987.
- ΛΕΚΚΑΣ, Ε., ΠΑΠΑΝΙΚΟΛΑΟΥ, Δ. & ΦΟΥΝΤΟΥΛΗΣ, Ι., 1992. Νεοτεκτονικός χάρτης της Ελλάδας, Φύλλα «ΠΥΡΓΟΣ - ΤΡΟΠΑΙΑ». Εφαρμ. Ερευν. Προγρ., Τομέας Δυναμ. Τεκτ. Εφαρμ. Γεωλογίας, Παν/μιο Αθηνών, 123σ.
- ΜΟΝΟΠΟΛΙΣ, D. & BRUNETON, A., 1982. Ionian sea (Western Greece): Its structural outline deduced from drilling and geophysical data. *Tectonophysics* 83. 227-242.
- ΠΑΠΑΝΙΚΟΛΑΟΥ, Δ., 1986. Γεωλογία της Ελλάδας. 240σ.
- RENZ, C., 1955. Die vorneogene stratigraphie der normal-sedimentaren formationen Griechenlands. *Inst. Geol. Subsurf. Res.*, 637s., Athens.
- RICHTER, D. with contrib. of MARIOLAKOS, I. & RISCH, H., 1987. The main Flysch Stages of the Hellenides. In: *Alps, Apennines, Hellenides*. CLOSS et al editors. 434-438.
- STREIF, H., 1982. Γεωλογικός χάρτης της Ελλάδας. Φύλλο «ΟΛΥΜΠΙΑ», κλίμακα 1:50.000, Εκδ. ΙΓΜΕ, Αθήνα.
- ΤΣΟΦΛΙΑΣ, Π., 1977. Γεωλογικός χάρτης Ελλάδος. φύλλο «ΝΕΑ ΜΑΝΩΛΑΔΑ», κλίμακα 1.50.000. Εκδ. ΙΓΜΕ, Αθήνα.
- ΧΡΙΣΤΟΔΟΥΛΟΥ, Γ., 1969. Περί της ηλικίας των παρά του χωρίου Κάστρο (ΒΔ Πελοπόννησος) ασβεστολίθων. *Δελτ. Ελλην. Γεωλ. Εταιρ.*, 7. 121-136. Αθήνα.